



Valle del Deba (1999).

# TRITIUM TUBORICUM: 25 AÑOS BUSCANDO UNA PISTA PARA SU HALLAZGO

Javi CASTRO

**Este artículo está basado en el texto de la conferencia impartida en Mutriku el pasado día 6 de noviembre de 2008, durante los actos de la celebración del 900 aniversario de San Andrés de Astigarribia, organizado por Mutrikuko Turismo Bulegoa.**

## INTRODUCCIÓN

Inicio el relato con unas confidencias que solo son conocidas en ámbitos muy domésticos y cercanos. Mucho se ha dicho y oído sobre el tema de donde estaría situado el Tritium del río Deba, pero el caso es que hasta ahora solo unos leves indicios han sido determinados. No es de extrañar que en las últimas décadas el tema ha centrado el interés de varios investigadores, puesto que hallar un nuevo asentamiento produce gran satisfacción y notoriedad a quien lo descubre. Hasta incluso existen investigadores que lo sitúan lejos de Mutriku-Deba, concretamente en la zona del oriente asturiano (Gurruchaga, I). No obstante muy poco ha sido escrito sobre ello y los estudios serios han sido mas bien escasos. Llevo 25 años revisando documentos, pateando la zona, anotando cualquier tipo de indicio que pudiera poner en evidencia el citado asentamiento humano de origen prerromano y todo ello aquí lo voy a exponer. Es una especie de recopilación o recapitulación con una visión de conjunto que sirve para que alguien mas adelante pueda retomar este refundido con mejor criterio y que algún día podamos verlo como una realidad, ahora intangible.



Valle del Deba. Sasiola.

## EL VALLE POBLADO

En el valle del Deba si lo acotamos para su estudio, desde el actual Mendaro hasta su desembocadura entre Mutriku y Deba, se puede observar que la cantidad de yacimientos de origen paleolítico es enorme, solo en cueva se han detectado unos 70 yacimientos, o cual significa que la zona estuvo muy poblada desde al menos hace unos 20.000 años. Cuevas como Agarre, Aitzkoltxo, o Aldatxarren en Mendaro, Zerratu, Kiputx, Langatxo o Irurain en Mutriku, Ermitia, Arbil o Praileaitz en Deba son solo unos ejemplos.

Lo lógico es pensar que esas gentes, antepasados nuestros, siguieron viviendo y merodeando por la zona: primero como cazadores recolectores y después como pastores, desplazándose temporalmente con los rebaños a los pastos de verano situados al sur del territorio, para finalmente asentarse en zona estable y dedicarse a una incipiente agricultura conservando la caza, la recolección y la ganadería. Ese asentamiento, como poblado protohistórico mas o menos disperso, es el Tritium del río Deba del que trataremos en este artículo.

## EL TÚNEL DEL TIEMPO

No es sencillo comprender como esas gentes dedicadas a extraer recursos alimenticios por medio de la caza y la recolección llegaron a domesticar animales

(ovejas, cabras, cerdos, caballos, etc) y también a roturar las tierras para convertirse en agricultores, como dueños de las tierras. Si pudiéramos atravesar el tiempo, recorrerlo hacia atrás, el mayor cambio lo veríamos en la adopción de los métodos agrícolas, hoy nada extraños.

La agricultura supone ASENTAMIENTO, luego hay que fijar estructuras de hábitat a un espacio concreto. La necesidad de verificar una plantación y esperar a la recolección supone pensar y planificar lo que se piensa hacer con los excedentes o en momentos de su carencia, disponer de nuevas herramientas, pensar en el almacenamiento de los granos para su conservación y por lo tanto de disponer de recipientes grandes, la necesidad de plantar una nueva cosecha en la época apropiada de acuerdo con el tiempo o período anual, puesto que la naturaleza marca los periodos de forma muy concreta y a ella hay que adaptarse si se quiere hacer agricultura. Entonces aparece la cerámica asociada a la agricultura y a los asentamientos mas o menos estables. Por lo tanto si el valle estuvo bastante poblado, la adopción de la agricultura implicaba la elección de un hábitat de modo permanente, un lugar cerca de los recursos, que aglutinase a las familias o clanes de la zona, normalmente en lugar resguardado, algo elevado, con agua potable, etc. El valle en su zona baja estuvo poblado, no cabe la menor duda y al menos uno de esos asentamientos aparece citado en los inicios de la historia en este valle, junto al río Deba: Tritium Tuboricum.



Restos de cerámica en Santa Catalina (1984).



Catas en Santa Catalina (1995).

### UNA INTERESANTE ATALAYA (STA. CATALINA)

La primera vez que visité la ermita de Santa Catalina en Deba era el año 1983. En aquella atalaya se respiraba un ambiente especial, era y sigue siendo un lugar desde el cual se domina y por lo tanto “se controla” una amplia zona del territorio, no solo de la costa sino también del valle del Deba, en dirección sur. El promontorio tenía toda la pinta de ser un lugar estratégico y por lo tanto muy propicio para ser investigado. Mediante la aplicación del estudio con una técnica especial (mediante la radiestesia, Castro, E.) encontré algo de cerámica gris decorada con incisiones de época medieval en agosto de 1984 (Arkeoikuska 1984, pág. 76) y enseguida avisé a Aranzadi, que realizaron una excavación en septiembre de 1986 (Arkeoikuska 1986, pág. 46, Esteban, M.) apareciendo diversos muros, fragmentos de cerámica y una estela discoidal. La zona no resultó tan fructífera, en el sentido del antiguo asentamiento buscado por allí. Nuevamente Gorka Alijostes y Sonia San José, de Aranzadi Z.E. investigaron por la zona en 1995 y después retomó el tema Carlos Olaetxea, realizando nuevas catas al norte de la ermita en noviembre de 2005. Las prospecciones no dieron resultado positivo.



Zona de Lasao (1998).

### DE PASEO POR UN PATATAL

Cualquier lugar elevado es, en potencia, una zona susceptible de haber albergado restos de hábitat. Fue M. Urteaga quien me indicó la posibilidad de que en la loma situada algo al sur del caserío Lasao se hallaran algunos restos y por lo tanto durante un tiempo estuve visitando el área después de cada cosecha de patata, entre mayo y agosto de cada año, para observar la tierra removida. Ninguna excavación ha sido realizada en la zona. Solo algunos indicios aparecieron. De vez en cuando sigo visitando el lugar junto al río Deba, enfrente del campo de fútbol de Errotazar.

### MI AMIGO EL SACERDOTE

Los que hemos tenido la suerte de haber conocido a Anes Arrinda, quien fuera párroco de Deba durante 50 años, podemos valorar la cantidad de información que manejaba, su metodología minuciosa, sus teorías sobre diversos aspectos de la antigüedad local y sus aciertos.

Anes vivió adelantado a su tiempo, fue discípulo de Barandiaran, gran aficionado a la arqueología, a la toponimia y a la etnografía. Escritor prolífico. Hay muchas anécdotas para contar de Don Anes. Yo he compartido con él en numerosas ocasiones, siempre dispuesto a charlar sobre el Tritium y siempre impartiendo ánimos para llegar a su descubrimiento. Cada vez que le comentaba un indicio lo discutíamos y los dos quedábamos convencidos de que era cuestión de días su hallazgo. Soñábamos juntos y ahora seguro que sabe donde está, pero el amigo Anes nos dejó en mayo del año 2004, cercano a cumplir los 92 años de edad. Me permito reproducir un pequeño trozo del último trabajo en forma de artículo que Anes me entregó a principios del mes de mayo, 15 días antes de fallecer, titulado **“Guión aproximativo de la historia de la actual Deba-Itziar”**.



Anes Arrinda.

*Vallis Ticiar: El nombre mas antiguo que conozco de esta región es de Vallis TICIAR. Lo cita Caro Baroja en su obra "Materiales para una historia de la Lengua Vasca en comparación con la Latina" (Univ. Salamanca, 1944, pág. 124-125). Lo saca de un documento del Obispado de Pamplona del año 1027 en el que se señalan los límites del Obispado que llega, entre otros valles al de TICIAR (realmente dicho documento es un apócrifo atribuido al año 1186-1189). Si adelantamos la I primera y la ponemos delante de la T, sale ITCIAR, nombre que coincide con el actual y que probablemente era el primer nombre de toda la zona, que está rodeada de agua menos por Izarraitz. Y esa envoltura de agua parece indicarlo el nombre ITS/ZIAR = EN DERREDOR DEL AGUA. Esto convierte al Vallis Ticiar en una fortaleza defendida por un acantilado al mar y dos ríos que la flanquean. Esta manipulación del nombre hecha en Pamplona parece ser anterior porque ya por la época romana lo llamaran TRICIUM, que es mas parecido a TICIAR que a ITZIAR. Hace 2000*

*años tenemos la primera cita de ITZIAR aunque camuflado por los latinos en TRICIUM TUBORICUM.*

*El nombre de TICIAR del Obispado pamplonés nos facilita la interpretación del TRICIUM latino. En latín todo nombre de lugar tiene que acabar en UM. Nunca puede acabar en AR. Así que el escritor latino convierte la A en UM y le sobra la R, la mete detrás de la T y ya tenemos TRI en vez de TI ... TRICI por TICIR ... TRICIUM por TICIAR.*

*Deva attingit Tricium Tuboricum: Ignacio Barandiaran en su obra "Guipúzcoa en la Edad Antigua", en la página 31 trae un mapa de Guipúzcoa del tiempo romano en cuya costa se señalan Oiasson en el Urumea (la plata de Oiarzun), Morogi entre Pasajes y San Sebastián como puertos y Menosca como puerto refugio natural y en el otro extremo Deva, Diva o Deiva, un río "que toca Tricium Tuboricum". ¿Qué hay de importante en la ría Deva? No hay minerales, no es puerto seguro ¿Qué hay que tanto interese a los romanos? Allí no hay mas que agua potable, frente a Astigarribia, en el Vallis Ticiar. Agua potable abundantísima y junto a ella levantaron en el siglo XVI su monasterio los franciscanos de Sasiola. Tuboricum es el lugar concreto de Ticiar donde está o que los romanos buscaban y lo indica el KO final de la palabra. Si la quitamos queda Tubori, si RI lo adelantamos, puede quedarnos ITUR-BOKO, de ahí a ITUR-BURU-KO falta una sílaba. Y lo que los romanos encontraron en el Vallis Ticiar, frente a Astigarribia fue una ITUR-BURU o cabeza de agua, no una simple fuente; de agua potable que proviene de las simas que absorben todo el agua del valle de Lastur desde Izarraitz y que asoman entre rocas a diez metros del Deva, que attingit, toca a Tritium Tuboricum.*

*Más de 1000 años antes de que fundaran Monreal de Itziar las naves comerciales y guerreras romanas frecuentaban la ría de Deva y llegaban a Astigarribia buscando agua potable, absolutamente necesaria, en Tritium. La explanada de Astigarribia les servía para relacionar su comercio con el de los indígenas y buscar su auxilio en caso de necesidad o avería en los barcos. En el Deba se van descubriendo los castros de Murugain (Aretxabaleta) y Muru (Elgoibar). En el valle de Ticiar aún no se ha descubierto ninguno; pero los nombres de Gaztelu suelen ser sospechosos y hay un Gaztelu sobre Lastur.*



Bederatzí iturri.

## EL AGUA POTABLE COMO ELEMENTO ORGANIZADOR

La tesis del amigo Anes no es descabellada, la ruta de cabotaje necesitaba de puertos refugio donde guarecerse en época en que las naves romanas surcaban el Cantábrico desde Burdigala (Burdeos) hacia Brigantium (Betanzos) y viceversa. Las naves necesitaban reponer el agua potable para sus tripulantes, cosa que no era tan sencilla como ahora nos parece y en pequeñas barcas planas navegarían unas pocas millas río arriba en busca del preciado elemento, aprovechando las mareas. El río Deba contiene en sus orillas varios manantiales de agua potable, entre Deba y Alzola.

La primera cita histórica de fuentes de agua en la zona junto al río se produce en el año 1345, cuando por motivo del acuerdo sobre el comunal de Arranogibel se citan los manantiales de Bederatzí Iturri (hoy Tantorta): *"e dende al sel de Oleraso e dende a la casa e casseria de Echave e dende a las nueve fuentes"*.

El padre Larramendi describe en 1756 las fuentes del Kilimon, que son en realidad un sistema de sifones que manan agua dependiendo de la recarga del acuífero del que se alimenta.

El manantial de Sasiola, situado bajo el viejo puente de piedra es citado en el año 1482: *"Yten amojonaron e apearon la casa e el suelo de la casa del mollino donde sale el agra de Lastur, con su presa e mollino e la dicha casa para el dicho Johan Peres, reserrbando el camino en salbo..."*, también en el mismo año están citadas las fuentes de Goikoetxe y Kobetxo, esta última pegante al río: *"Començando desde la fuente de Goycoechea como ban los setos e balladares de las tierras e mançanales de la dicha casa de Goycoechea e dende abaxo derecho a los setos e balladares del mançanal de los herederos de Pero Chertudi e dende por los propios setos abaxo como va el arroyo abaxo a*

*la fuente de Cobecho que es cayente al río e dende por el río abaxo como biene la orilla del dicho río por el agra fasta la dicha casa de Yrarraçabal"*

Ninguna estructura asociada de origen tan antiguo ha sido encontrada en la zona, ello se debe a que las surgencias de las fuentes se encuentran muy cerca de nivel del río y la cantidad de crecidas del mismo han podido destruir los posibles restos existentes. La fuente existente en el casco de Deba, citada en el año 1394 (ordenanzas 42 y 43 de la Villa) ha sido destruida hace unos pocos años, la fuente de Astigarribia mantiene una estructura constructiva asociada, situada bajo las vías del ferrocarril; dicha fuente está citada en el siglo XVIII. La fuente de Alzola se conoce desde el año 1643.



Fuente de Astigarribia.



Excavaciones en Astigarribia.

## EL MONASTERIO EN UN EMPLAZAMIENTO SINGULAR

El monasterio de san Andrés de Astigarribia se halla en un emplazamiento singular, en un pequeño valle lateral remansado del río Deba, muy cerca del lugar que es el primer vado del cauce, frente por frente de la zona de Sasiola. Astigarribia y Sasiola forman un conjunto-vado, el aspa que forma con el río la cruz de San Andrés. Citado a finales del siglo XI y con algunas sorpresas aún por deparar.

Siempre se ha pensado que el lugar podría ser el emplazamiento del antiguo poblado protohistórico vardule de "Tritium Tuboricum", citado en las fuentes clásicas (C. Ptolomeo y P. Mela).

Ignacio Barandiarán realizó unas excavaciones en el interior de la iglesia entre el día 29 de diciembre de 1969 y el 5 de enero de 1970, pero no se hallaron elementos anteriores al siglo XIII. Del interesante informe que publicó Barandiarán en 1971 destacó, en lo que al tema tratado ahora se refiere,

*"Siendo la opinión mas generalizada a que reduce el Tritium Tuboricum al Motrico – Mons Tritium... ..la*



Bocamina en la ladera de Garallutz.



Excavación de "haizeola" en Astigarribia.

*reducción no es inverosímil, pero si de imposible demostración. En cualquier caso es indudable que en Sasiola y Astigarribia se halla el vado mas adecuado del Deva: que adquirirá importancia, mas tarde, en la ruta jacobea costera".*

Los sondeos arqueológicos que Suso Pérez dirigió en agosto de 2004 en el exterior de la iglesia, en la campa situada en la zona norte, dieron como resultado el hallazgo de alguna cerámica común de época romana, pero no se detectaron otros restos de estructuras asociadas.

Más reciente ha sido encontrado y excavado los restos de un horno, situado a escasos 20 metros al este de la iglesia de san Andrés, datado a principios del siglo XI lo cual retrotrae la existencia de elementos técnicos y constructivos en la zona. Las obras de la nueva acometida de agua en la zona en agosto de 2006, sin ningún tipo de control arqueológico, cortaron una parte de la calzada y, fruto de la denuncia interpuesta fueron encontrados los restos del horno de mineral, tipo "haizeola", excavado por Alberdi y Pérez, miembros del nuevo equipo de Zehazten en septiembre de 2006. También fueron encontrados indicios de más hornos similares en las cercanías.



Corte de la calzada de Astigarribia..

Sin lugar a dudas la existencia de una técnica para fabricar hierro en el valle de Astigarribia no es fruto de una casualidad, sino que puede deberse a la hipótesis de la pervivencia en el lugar de procesos técnicos con conocimientos concretos de origen anterior. Además bajo la actual calzada cementada aparecieron grandes piedras pulidas de una calzada anterior y bajo ella los restos de otra calzada con capa de cantos rodados, bajo los cuales existían trozos de escoria y también cerámica, lo que muestra que la calzada primitiva es muy antigua y al menos hay otras dos calzadas bajo la capa actual. La obra quedó sepultada y no se hicieron excavaciones, de lo cual solo quedan las fotografías que tomé el día 25 de agosto de 2006.

Juanjo Goikoetxea ya indica que los romanos buscaban minas de hierro por la zona, para poder equipar de armas a su ejército. En las estribaciones de Arno abunda relativamente este mineral férrico y se conocen los restos de varias minas en la zona, así que la calzada denominada popularmente "romana" podría haber sido construida para bajar el mineral desde la zona de Mendibeltzu y Apain hasta el embarcadero de Astigarribia, hipótesis nada descabellada.

*"Hay, pues, fundamentos para aventurar que en sus entrañas el monte Arno guarda restos que probarían la presencia de civilización latina en nuestra comarca".*

Lo indudable es que la calzada no fue construida para el paso de los peregrinos, sino que sería utilizada por estos años mas tarde. No olvidemos la existencia del topónimo de Miruaitz, cercano a zona de Mendibeltzu-Ziñua, con la presencia de un extraño muro, trabajado con grandes piedras sin argamasa, que recorre su cima y donde en la cercana cueva de Jentiletxeta II apareció una hebilla de cinturón de factura tardorromana y alguna cerámica de tradición indígena (J.M. Barandiaran, 1936).



Muro del juego de pelota en Sasiola.



Posible calzada en Sasiola.

## DONDE NO LLEGA LA ARQUEOLOGÍA

Cuando podemos echar mano del método arqueológico entonces son los profesionales arqueólogos los que mediante catas o excavaciones demuestran la presencia o ausencia de elementos de cierta época, por ejemplo en el caso que nos atañe encontrar elementos romanos con estructuras asociadas y monedas o cerámica tipo Terra Sigillata sería una prueba de un asentamiento singular. Pero el caso es que cuando no podemos utilizar el método, bien porque nos encontremos en la fase anterior, de no saber en que lugar excavar o porque solo haya indicios de leyendas u otras cuestiones basadas en hondas raíces populares debemos aplicar otros métodos. En la zona de Astigarribia se habla siempre de calzada "romana", incluso de minas romanas en la zona de Apain y Mendibeltzu, también por los montes de Mendaro se citan algunas. Calzadas y minas son dos elementos que se repiten en la zona romana de Oiasso (Irun), con las importantes minas de Arditurri asociadas a dicho ámbito cultural y Gipuzkoa tiene en los dos extremos de su territorio muchas similitudes y coincidencias. Yo he utilizado métodos digamos que poco ortodoxos para intentar buscar algunos indicios que me condujeran al Tritium del río Deba.



Emilio Castro, practicando la radiestesia.

Mediante la radiestesia, bien sea en plano o "in situ" es posible detectar asentamientos o estructuras relacionadas con el objetivo de lo que se pretende hallar. Fue en 1983 cuando encontré en el Elduain, valle del Leizaran, el primer sel pastoril de "Urdaiekun" (Saroi-Korta) mediante dicho método y fue también mediante este método el que encontré en el agosto del año 1984 las primeras cerámicas antiguas, catalogadas como medievales junto a la ermita de santa Catalina (Deba). Publiqué el hecho en un corto artículo a finales de 1985 y se realizaron algunas excavaciones en la zona (M. Esteban). Con la inestimable ayuda de mi tío Emilio, poniéndole en antecedentes de que lo deseaba encontrar, el radiestesista hace de antena y capta indicios. La sorpresa llega cuando en péndulo o la varilla se mueve sobre el plano y marca la existencia de algo que no se puede ver, solo el sujeto sensible lo capta mediante una especie de trance, llegando a saber si existió o aún quedan restos de lo que se pretende hallar. Indicios de pecios romanos hundidos en el cauce del río Deba, cerca del embarcadero atribuible a las labores comerciales de la casa de Urasandi y algunos otros elementos interesantes son los que mi tío Emilio me ha marcado. Puedo llegar a entender que el asunto no sea muy creíble, porque yo tampoco me lo creo del todo, pero la radiestesia como sistema para hallar corrientes de agua es una metodología aceptada y estos sujetos son conocidos como zahorís. Como las "meigas".

### TODO SIRVE SI EL OBJETIVO ES LÍCITO

Existe un grupo de avezados investigadores, sabuesos ellos, a los que yo nombro como PMT, Prospecciones Munibe Taldea S.L. que los fines de semana desde hace unos 40 años buscan "tesoros" arqueológicos por las cuevas de nuestro entorno. Esos tesoros no son otros que los restos paleolíticos que pueden existir en las cuevas, tales como arte parietal rupestre, arte mobiliario, huesos de animales cazados, restos de talla (silix, cuarcitas, etc). Aunque ellos tie-

nen el objetivo de encontrar restos paleolíticos, miran en todas las zanjas y obras que se encuentran y en esta zona han encontrado algo de cerámica de época romana, concretamente en la zona Este del monasterio de Sasiola, durante las obras de acometida de la tubería de agua con destino al polígono industrial de Itziar, lo cual muestra que dicha zona no es extraña a un posible asentamiento de los inicios de la citada época histórica.

En la cercana cueva de Ermitia, J.M. de Barandirán junto con T. Aranzadi exhumaron cerámica Terra sigillata hispánica tardía, junto con cerámica común local y también algo de cerámica de tradición indígena (excavación realizada de 1924 a 1926).

En el fondo del valle de Lastur también han sido detectados algunos indicios, aún sin adscribir a una determinada época, en las cercanías del caserío Arruan Aundi.

### LA TOPONIMIA LOCAL

Lugares con sufijos como IRI, IRU, URI (poblado, fortaleza), MURU, MORU, MIRU, BURU, MUNO, tienen una mayor posibilidad de albergar restos, puesto que la toponimia indica como referencia una antigüedad que está ahí, inmutable en la mayoría de las ocasiones.

Con Arrinda charlamos largo y tendido sobre el tema, sobre todo de algunos topónimos no euskéricos, como Lastur, Arno y Deba.

*He encontrado que IRI es a veces una Villa, otras un barrio, otras una sola Casa y de vez en cuando, sólo está la fortaleza. Parece una contradicción, pero no lo es: IRI siempre es la fortaleza, los únicos que en la Protohistoria nuestra hicieron fortalezas en las alturas, fueron los indoeuropeos y dentro de esas fortalezas hicieron sus viviendas.*



Zona de Murgi, Lastur. Al fondo el monte Gaztelu (2000).





Yacimiento de Kiputx (Mutriku).

Lugares como Urkulu, Irubixa, Albizuri, Mirubixa, Murgia, Miruaitz, Munatxo o Burgaño están esperando respuesta.

En el mes de enero del año 2008 miembros de Zehazten Z.K., realizaron catas en el lateral oeste de la ermita de la Trinidad en Mendaro, no detectando indicios de anteriores asentamientos. La ermita tiene orientación Norte-Sur y la zona ha sido fuertemente remozada durante la construcción del cercano parque.

## PUNTO Y SEGUIDO

Los indicios apuntan a que el Tritium que buscamos tanto puede aparecer en la orilla izquierda del río administrativamente dependiente de Mutriku, en zonas elevadas de Astigarribia, Munatxo-Burgaño, valle de Olatz, Lasao o Bustiñaga, como en la parte derecha del río, perteneciente al municipio de Deba, en Itziar, Murgi, Lastur, Arbil o en el mismo vado de Sasiola.

Precisamente en este último lugar se van a realizar en breve una catas para tratar de dar una explicación a la existencia de unas grandes losas calizas, algunas bien trabajadas, de 88 x 88 cm., lisas y talladas a bisel, situadas en el frontis del antiguo juego de pelota. Algunas de las losas poseen un agujero central, de castañuelas y son reaprovechadas de otro lugar, pero que no proceden del cercano santuario franciscano,



Lastur, cerca de Arruan Aundi (1989).

sino originarias del apoyo de posibles basas o capiteles de grandes columnas de un posible templo en honor a alguna diosa de las aguas, junto al río Deba. También en la misma zona se detectan indicios de una posible calzada que discurre en dirección norte, hacia Astigarribia.

Indicios y mas que indicios. Después de 25 años yo creo que ahora estamos mucho mas cerca de encontrar a TRITIUM TUBORICUM. Los escasos restos romanos de Jentiletxeta II y Astigarribia, en Mutriku, los de Ermitia y Sasiola en Deba nos están invitando a soñar, a soñar con la hipótesis de que el asentamiento protohistórico estaría situado inicialmente en alguna cercana loma elevada, y que después esas gentes bajarían a establecerse a orillas del río, quizás en ambas orillas del vado, para abastecer de agua potable a las nuevas gentes que habrían llegado por mar con la ruta de cabotaje y cuando estos últimos se retiraron, entonces, los indígenas se volvieron a sus tierras altas, para asentarse en forma de pequeños núcleos de población dispersa, quedando para la posteridad el hidrónimo no euskérico que todos conocemos: DEBA. La arqueología refutará o demostrará la hipótesis ahora expuesta.



Cueva de Langatxo (Mutriku).



Valle del Deba.

- Investigaciones realizadas referentes al tema (I. Barandiaran, M. Esteban, M. Urteaga, C. Olaetxea, J.M. Pérez, J. Agirre, etc).

#### BIBLIOGRAFÍA GENERAL: .....

- Arrinda, A.: "Guión aproximativo de la historia de la actual Deba-Itziar", revista Deba, Uda-2004, nº 58, pág. 14.
- Barandiaran Maestu, I.: "Excavaciones en la Iglesia de San Andres de Astigarribia (Motrico, Guipuzcoa)", Noticiario Arqueológico Hispánico, Madrid, 1971.
- Barrena Osoro, E.: "La formación histórica de Guipúzcoa". Colección Mundaiz nº 5, Donostia, 1989.
- Barrena Osoro, E.: "Historia de las Vías de Comunicación en Gipuzkoa". Tomo 1, Antigüedad y Medioevo. DFG, Itxaropena, Zarautz, 1991.
- Castro, J.: "Una de romanos", revista Deba, Negua - 1985, nº 2, pág. 6.
- Castro, J.: "Tritium Tuboricum. Reflexiones para su hallazgo", revista Deba, Negua-1999, nº 44, pág. 16.
- Castro, J.: "A propósito de un Gaztelu en Lastur", revista Deba, Uda-2004, nº 58, pág. 43.
- Castro, J.: "Destrozos en la calzada medieval de Astigarribia", revista Deba, Negua-2006, nº 65, pág. 56.
- Castro, J.: "Sasiola, una oportunidad para su puesta en valor", revista Deba, Udaberria-2008, nº 69, pág. 14.
- Esteban Delgado, M.: "Arkeoikuska 86", pág. 46.
- Esteban Delgado, M.: "El País Vasco atlántico en época romana". Colección Mundaiz nº 6, Donostia, 1990.
- Fernández Ochoa C. y Morillo Cerdan, A.: "De Brigantium a Oiasso", Foro nº 3, Madrid, 1994.
- Goikoetxea, J.J.: "Historias de una Gipuzkoa desconocida (Miscelaneas del Bajo Deba)", Michelena Artes Gráficas. Astigarraga, 2002.

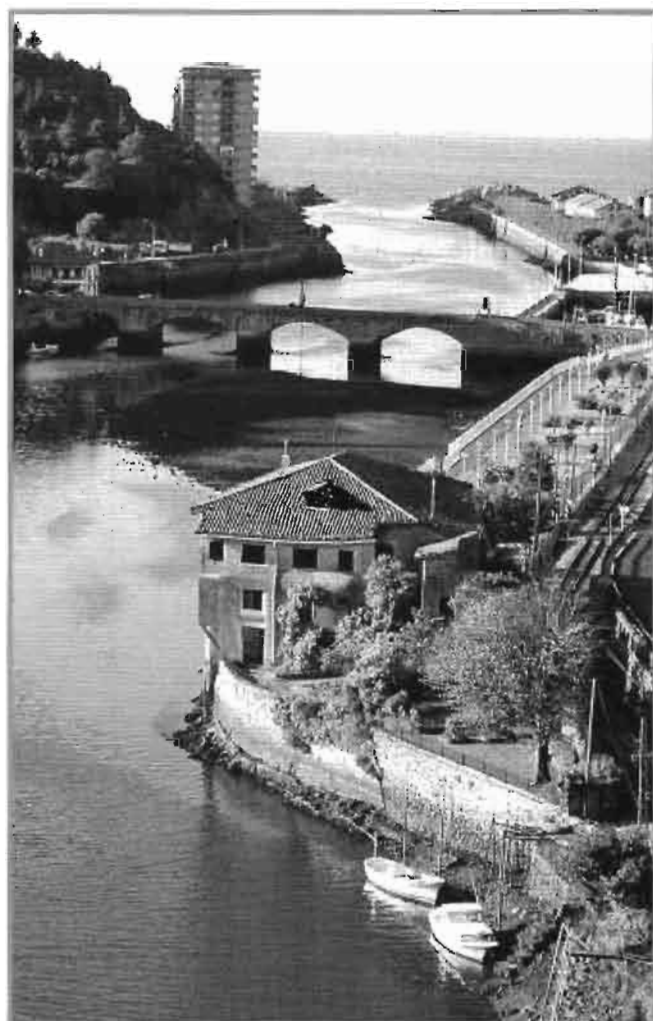

Ría de Deba.